盛京時報

癸酉年七月廿九日
大同二年九月十八日
西曆一千九百三十三年

發行所 奉天 盛京時報社

俄鞏固東方國境
禁止諸船航行金角灣
密造潛水艦闢飛機場

【東京十六日發電】外務省接到松平大使之電報、謂當地長報、發表左記、伯力特派員之通信、

蘇俄擬以沿海洲爲作戰根據地、禁止諸舟航行於金角灣、並對造船職工、施以緘口命令、秘密製造潛水艦、並、蘇俄官憲修理船塢、施行國境防禦工事、建築飛行機、隨時降陸場、由烏蘇里黑龍兩江、運輸武器軍需品等、已爲顯然的事實、是露蘇俄對極東之意思、在極東之赤軍兵力、雖不得詳悉、若依五月在伯力及海蘭泡之閱兵式推察之、比一九二七年中俄戰爭時、確屬增加、近來雖盛傳將在該地方發生日俄戰爭之流言、但日俄兩國、決不至爲瀕至此、在今後三個月內、可判明結果之如何、但美國若承認蘇俄是項行爲時、即可充分的促成戰機云云、

日本國防國策案
陸海藏省三相將集議

【東京十六日發電】關於應付現下內外新情勢之國防計畫之國策案、因藏日高橋、荒木、大角各大臣會見、並對軍部大閣僚之個別的交換意見、故陸海軍之方針、恐爲閣僚、所謂國策之國防計畫、並非陸海兩相可個別立案者、須將此綜合統一、更其他與此有關係之政策、例如石油國策、亦包含根本的國防計劃、而有樹立之必要、高橋藏相、於前日中、並與荒木、大角兩相見座、施行根本的協議、然而本問題、並非僅爲觸及接財政計劃者、且討論國防計劃之輪廓爲止、俟此輪廓經三相協議決定後、當即向閣議提出、俟根本策確定後、即基於此方針、決定陸海軍豫算、關於上項、高橋藏相、十六日談話如左、

國防計劃、已聞陸、海軍之意向矣、對於國策、有樹立全體國防計劃之必要、故最近欲與荒木、大角兩相、三人一同交換意見、吾儕對現今之新情勢、對日本國之國防計劃、所以重大視之者、已屢有所述、但雖承認此種實情、而對陸海軍所要求之豫算、亦不能全部承認、故對於此點、尙欲勿誤解云云、

德決定徹底要求
軍備均等
封外相發表聲明

【柏林十五日發電】德國政府、對於十月十六日開會之軍縮會議、已決定派遣外相等有力的代表團、以將以國際社會黨之強硬國論爲背景、以期貫徹軍備均等之要求、封諾意拉特外相、十五日、邀集在柏林之外國新聞記者、聲明希特拉政府之軍縮政策如左、

德國政府要求凡爾賽條約、軍事條項之修正、以貫徹軍備均等、萬一軍備均等要求若不得實現時、則軍縮之理想於茲亦將崩壞、其將來則不勝悲觀云云、

津黨部之九一八紀念

【天津十六日發電】當地市黨部、際此九一八紀念日、特發出左記之通令、

一、午前十時、在大禮堂舉行紀念式、各機關須派五名以上之代表參加、
一、對各娛樂場、使公安局轉令一律休業一日、
一、各紡紗、兵工、製粉等工場、至晌午時、一律鳴笛五分鐘、同時使全民衆默禱五分鐘、
一、通知各報館、當日在報紙上須附以粗大的黑綫、
一、由紀念日之三日前、即禁止各機關團體之宴會、

駐加德川公使將來滿視察

【東京十六日發電】賜假歸朝中之加拿大公使德川家正氏定於十九日晨、由東京驛出發就觀察滿洲國及中國之途、十月末歸京、即向加拿大就歸任之途、該公使此次之旅行、爲純粹之視察、

駐津日交代兵二十日離日本

【天津十六日發電】駐津日軍交代部隊、當于二十日許、由東京出發、途中在門司使第十二師團一部乘船、二十六日許抵天津、至歸還部隊、當于十月二日離津返國、

限制輸出入撤廢條約
荷蘭通告廢棄

【日內瓦十六日發電】荷蘭政府、於一九二七年在日內瓦成立限制輸出入貿易撤廢條約、十五日將廢棄之旨、通告於聯盟事務局、釋通告結果、荷蘭政府可自由統制已國之貿易、並荷蘭政府、於日前通告脫退關稅休戰協定、

蘇俄聲明
仍反對四強公約

莫斯科訊云、蘇俄公約簽字後、外間誤解甚多、一部分蘇聯政府機關報「消息報」在社論中正式說明、蘇俄不能記公約之簽訂、絕非表現蘇聯政府對於四強公約之原有態度、有所變更、亦非擴大四強公約之範圍、將蘇聯外交關係、納入此約勢力以內、該報宣稱、蘇聯乃一大「塊」、欲將蘇聯牽牢某種範圍「拉」入其範圍(即使在某種程度以內)顯非易易、蘇聯對四國公約之態度、決不能因將蘇聯「拉」入其種閣套內、而予以改變、同時吾人仍堅持原來之意見、即四強公約對於歐洲和平、絕無裨益云、

孫殿英部
將駐五原一帶

北平訊云、第四十一軍孫殿英部即將開往青海、正積極準備中、茲悉駐寧夏附近五原臨河一帶之晉軍田旅、已撤至包頭、該兩地將由孫部接防晉駐、孫部到達該地後、再定期開拔赴青海云、

華將派大員
常川駐藏

南京訊云、中國對於康藏事件、擬徹底解除雙方意見、將選派大員常川駐藏、除實達中樞意旨外、並對於康藏政治財政軍政建設等問題協助各當局負責進行云、

韓復榘主魯三週年
山東政治總決算
失學兒童尚有三百萬

濟南訊云、九日爲山東省政府改組第三週年紀念日勉勵大會、上午八時開會、韓復榘宣告開會、略謂、個人感覺三年以來、無甚成績、今天所報告的、(一)黨務、今天黨部同志在場者甚多、自個人到山東以來、從未向黨部推舉任何人、每次開會推選人、個人不但未爭代表並且昧覺無代表資格、故每次均讓旁人當代表、(二)軍事、有一事、覺對不起地方、即三路軍餉、原定每月九十四萬元、後國府不說裁軍、而軍費則減成二十萬、相差太多、財部教自己想辦法、不能不從地方挪借、因軍費曾與國府衝突二次、最後始辦到每月發六十萬元、仍不敷用(三)政治有各廳長分負責任、三年以來用人以任材任能爲宗旨、屢次考試縣長、吏治只要貪出錯來縣長須與老百姓對簿公庭、至今縣長還有被押的、公安局長民團隊長均曾槍斃了幾個、個人是居心往好處作、并非好名、每月開單我看、我敢說沒有借名目在軍政費內作弊的、有一連長報告不實、現尙被押、(四)司法、司法雖然獨立、但我查出弊來、就不客氣、不論審判官縣法院院長、一律嚴辦、李鶴吳院長辦錯、濟有悉洲局查出弊款五萬餘元、曾槍斃一局長、該款送還引款、即分配作蓋營房修各地港德會兵工局購料之用、還有一項用途很勉強、即爲馮先生在察哈爾抗日時、來要二百萬元、予已接濟二萬、日前過濟助以一萬、共三萬元、雖覺勉強、但抗日名目正大、中委不能令其忍餓、故量力捐助、所以報告以上二宗款項、係恐人說我不准別人佔小便宜我個人佔大便宜云云、次總部參謀長對香報告軍事、次政財廳長王向榮報告財政、略謂、自去年九月一日起、至今年八月三十一日止、共收入二千四百餘萬元、支出二千三百七十餘萬元、餘下八十七萬餘元但內中尙有未支未發之款……時、本省田賦七百三十萬十八年、七百八十萬、十九年一千三百六十萬、二十年一千二百萬、二十一年一千四百萬、二十一年七月二日止、面十九年前二千八百萬十九年後二十年度減少至二千四百萬、二十一年度又減至二千三百萬、二十二年度預算二千三百萬另外官營業劃出獨立年收一百八十萬、年支一百七十餘萬、餘利十數萬元云云、何思源報告教育略謂二十年度(一)(全省省立中學一五校學生六〇五一人、縣立中學二六校學生四六五四人私立中學一五校、學生二五九六人、(二)全省省立師範學校六校學生一一〇〇九人省鄉師八校、學生一六一六人、縣立師範講習所五六校、學生八七二〇人、縣立鄉師八校、學生八四六人、聯立鄉師二校學生二八四人、(三)全省省立職業學校、三校學生七〇三人縣立職業補習學校三一校學生一九六四人、關於小學十八年一九四八校十九年一九八九一校、二十年二九、四二七校三〇五三五校、平均每縣二八五校最高者萊陽一〇六五校、最少者觀城七六校三年以來、每日增小學十二處以上學生數目十八年九三四、六七一三四、六二八人、二十一年一一八五、七三五人三年一一八五七三五人三年以來每日增四百五十人失學兒童三百萬私立小學在外、現在因省師資缺乏、官立學校、不能再添、故竭力提倡私人辦學校云云、

贛省整理田賦
田畝圖冊散失爲欠賦原因
決先整理土地從測量入手

南昌訊云、贛省田賦之疲玩由來已久、前清時有所謂儒戶軍戶者、以其爲特殊階級、可以延納錢糧、故愈久愈疲、愈欠愈多、影響所及、民皆觀望、而田賦收入、遂形減少、民十一年察成勛督贛、因查歷年欠賦達二千萬元之鉅、不覺嘩然、乃有清理欠賦之舉、厲行催徵、致有樂平東鄉官民衝突之慘劇發生、而樂同鄉會即以此向衆議院控告、興問罪之師也、茲將歷來田賦紊亂情形及最近整理工作分誌於後、

▲欠賦原因 查贛省田賦年可收四五百萬元、倘能如額收足可達七八百萬元、蓋在此四五百萬元之收入中、有半數縣份因亦有義圖、田賦收入、絲毫不欠、所記義圖、即由民衆自行檢驗完糧與否、稽查既便、自易收足、可知欠賦原因、由於疲玩者半、由於國府散失田畝圖冊、致無法清查亦半、迄國民革命軍底定江西、朱培德爲主席、黃實任財政廳長、乃設清理田賦處、委財廳科長熊闢周爲主任、旋即改處爲局、熊乃專任局長、後省政府改組該局亦遂停頓、熊亦以他事受各方面之攻擊、乃去而之青島在青市任財局科長、

▲素黨一班 熊式輝主贛政在贛省嚴重匪患之下、願欲治本治標、兼程並進、而於清查田畝、尤視爲最關重要、蓋田畝不清查、田賦負担、頗不平、或田好而糧輕、或田壞而糧重、且民間買賣田畝、常有實田不過糧之惡習、以致有田無糧、或有糧無田、田多糧少或糧多田少、種種飛灑或詭計不一而足、凡此皆爲縣府差吏弄錢舞弊之機會、因縣府田地圖冊、早經散失、從來無法稽考也、綜上而言、贛省田賦實有整理之必要、是以最近由財廳長吳健陶電召熊闢周氏來贛再度發表熊淅冰爲江西土地整理處長、所謂淅冰即闢周之字也、(未完)

平公安局長更迭案
前途頗堪重視

【北平十六日發電】北平公安局長之更迭、兩派活動、鼠竄安局長問題、任視瑞霖代理局長、糊塗一時、惟據各方面觀測、似爲相當的重大、即現在北平政局、似爲舊東北軍所策動、實東北系與中央萬閣之抗爭、顧爲奮行的、因此次公安局長更迭、曾的表面化、現在兩派各不相讓、前途頗堪重視、因時黃東北之不良將領、到底握行前局長鮑毓麟之留任運動、策謀不止、縱結局被中央鬥爭歸於失敗、尙難免相當曲折、

小兒夏令飲食減少

此即表示他要服用嬰兒自己藥片一兩劑此藥片爲家庭保障小兒康健之妙品味美性和質純效大功專調理小兒腸胃無論初生極弱之嬰兒以及六七歲之孩子均可服用絕對安全由其天然掃除鼓舞功能之作用使孩子胃強食增重得健康快樂爲效甚速也 江蘇江陰城內東大街方橋對面益康號楊君遺德來書云『小兒振球飲食甚少形容瘦削寒熱時發服藥無效深爲焦灼後改服嬰孩自己藥片數次胃納漸加體重漸益服不多時又十分強健矣因謹奉◎伸謝此藥片之奇功也』 嬰孩自己藥片爲治理小兒腸胃疾病之專藥舉凡食積便秘氣漲腹痛泄瀉嘔吐發熱濕風痰厥蛔蟲出牙各症均極靈驗各藥房皆有出售或直向上海江西路四五一號韋廉士醫生藥局購備每瓶七角六瓶三元五角郵費不取 一切信件可由奉天和記洋行轉上海韋廉士醫生藥局

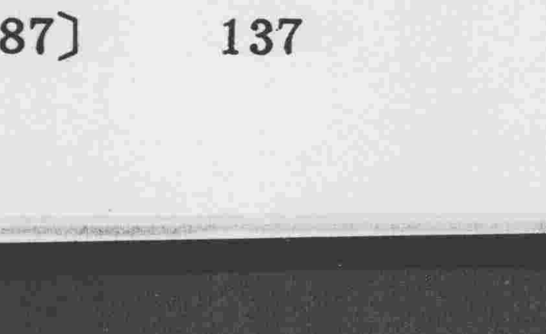

新京正午打字傳習所招生廣告

科目 打字術、習字法、公文程式、練習行書、珠算折即法、
設備 安裝法、所長室、教員室、男生打字室、女生教室、招待室、學生宿舍、新式大輪式玻璃板縱橫機四架、縱橫機四架、標準機四架、
地址 新京西四道街樓房七間門牌二二號 所內備有膳宿即寄 本主人啓

奉天共榮學院招生廣告

續招 日語專修科學生四十名 初級中學新生編級生各六十名
添招 藝術專門部繪畫系學生六十名 實格初中畢業或同等學力者
各部學生男女兼收 外省縣學生隨到隨考 詳細簡章函索即寄 地址大北邊門外中央路

介紹醫士朱西園先生

先生現懸壺於奉天大西邊門外大吉來藥店在商埠地應診已十有餘年對於男婦老幼內外各科研究既精經驗更富故病者一經其手無不霍然而癒先生對於肺病吐血各項重症尤稱特長鄙人等深知其能故特登報爲之介紹使患病延醫者得所適從亦廣先生濟世活人之功也

翁問卿 裴筱卿 趙芳亭 蕭若泉 張榮實 溫儀文 王滋新 鄒人爲 淩子綱 郭阜南 徐鶴森 令小天 吳英元 王致和 王子餘 張佐鼓 周功烈 夏星五 齊福田 劉毓芹 湯雨辰 魏伯玉 文華仇 周實東 孫仁甫 佟子卿 程漢卿 張雅三

介紹人全體仝啓

錦縣電氣股份有限公司公告

本公司爲謀展事業整理營業見起豫先通知招集臨時股東總會至期務請蒞會爲盼

提議事項 一、改正規程 二、董事監察員之缺員補充 三、整理債務

開會時期 大同二年十月十日上午九時

地址 本公司會議室

大同二年九月七日 錦縣電氣股份有限公司啓

本報添設分館啓事

本館爲擴充營業推廣銷路起見擬設呼蘭分館招聘負責經理一切凡有訂閱本報刊登廣告競近與協君接洽可也 盛京時報營業部啓

三惠通行出帆

●開往芝罘威海衛仁川 ▲利通號 九月廿四日
●開往大阪 ▲惠康丸 月 日
●開往安東 ▲神福丸 月 日
●開往芝罘 ▲福壽丸 九月十八日
●開往門字今尾 ▲志康丸 月 日
●開往青島 ▲照國丸 九月三十日
▲松浦丸 月 日

惠通行 電話二一八、三八五三

和登商行 帶辦代理 收音無線電機部 加茂町四番地 電話四六六九番

大阪商船株式會社大連支店

●開往門司神戶大阪(上午十時開) ▲烏拉爾丸 九月十八日 ▲哈爾濱丸 九月二十日 ▲特克馬丸 九月廿一日 ▲貝加爾丸 九月廿三日 ▲香港丸 九月廿六日 ▲烏蘇里丸 九月廿四日
●開往天津(到塘沽止) ▲日東丸 九月廿一日 ▲江龍丸 九月廿六日
●上海福州基隆高雄(下午三時開) ▲盛京丸 九月廿四日 ▲長沙丸 十月六日
船票發售處 滿鐵沿線各站及各埠日本國際觀光局
車船連運票(往復票)(往復票大連門司神戶間船車運賃減二成有效期限兩個月)大連門司神戶間船車運賃往復票照常運價可減一成通用期限參個月)發售
專屬貨物代辦處 各地國際運輸株式會社

大連汽船株式會社

●青島上海行(上午十一時開) ▲奉天丸 九月十九日 ▲大沙丸(至塘沽止) 九月十九日 ▲長平丸 九月二十日
●龍口行 ▲龍平丸 九月十八日
●長崎基隆高雄行 ▲山東丸 九月廿五日
●新潟伏木敦賀行 ▲河北丸 九月廿一日
●安東行 ▲天潮丸 九月廿三日
●大阪神戶行 ▲隴慶丸 九月廿五日
●芝罘威海衛滿洲基 ▲遼河丸 九月十六日
船票發售處 日本國際觀光局奉天分局 全 大和旅館出張所 全 城內出張所 哈爾濱新京長春外各地日本國際觀光局分局

三阪共同汽船會社大連支店

●開往芝罘威海衛青島(下午七時開) ▲十六共同丸 九月廿一日 ▲廿六共同丸 九月二十日 ▲卅六共同丸 九月廿五日
▲長山丸 開往天津 ▲長山丸 九月十九日 開往仁川鎮南浦
▲十八共同丸 開往芝罘 九月十九日 ▲廿八共同丸 開往仁川 月 日
大連市山縣通 阿波共同汽船會社大連支店 電話五六〇〇一番 六八〇九一番

大連臨時大賽馬

日 催
九月廿四日(星期日)十月一日(星期日)
九月廿五日(星期一)十月二日(星期一)
◎每日午前十時開始
◎於大連郊外星個浦競馬場
◎勝馬投票券 單勝式 復勝式 各金五圓 各金廿圓
◎附彩入場券金壹圓(每日附賽馬發售附彩)
自常盤橋、甘井子、金州、旅順至競馬場備有剷引公共汽車
社團法人 大連競馬俱樂部 電話三三五三番

感謝 良醫葉季紅大夫

鄙人次子邦俊前患喉痧重病數日間水漿不進勢甚危急幸經葉季紅大夫診治僅服藥兩劑即獲痊愈又春初四子乳名小虎患猩紅熱重症亦於旬日間經先生治愈眞不愧當代之良醫也鄙人感激之餘特此登報鳴謝并告患病之家幸勿交臂失之也

醫寓 奉天商埠地九緯路 十二號 電話三三四八號
分診所 西關路北比鄰里八號 電話三三五一號
陳璽隱謹啓

恭頌北鎮縣警務指導官奥多先生之德政

我北邑近年頻遭匪患十室九空老弱轉乎溝壑壯者散之四方流離失所不堪其苦奚幸我警務指導官奥多先生蒞任後熱心剿匪身先士卒以營衛民爲己任又並參事官四本先生多方指導警備詳因之境內匪軍征僕車輛因運與乎前會警指導官慣國警本人民得以復業幸何如也又前會善果興時代征費車賦僱宗撥軟及將車發還凡有損失者均經代宗賠償伸民無稍損失今之視昔其利害實有相懸此外如維持善良整飭鄉團等諸善政更難枚舉至其處世公正待人謙和不以官階自居之處尤堪令人欽佩今特二十萬民衆受此恩惠無以爲報謹撰其要者誌報端用彰大德藉表微忱云

北鎮縣全境民衆恭頌

出版豫告

瀋陽王書銘先生編輯

聖賢格言十二則 附大學圖及盛衰循環圖說

奉天大同學院出版部

本多喬行

法學士 律師 本多喬行

代理民刑一切訴訟事件及非訟事件 鑑定訂立契約等法律行爲

奉天小西關大什字街南地方法院迤北

訃聞

不孝罪孽深重不自殞滅禍延顯妣誥封夫人顯考夫人慟於大同二年夏曆六月八日申時壽終於宅內距生於咸豐十一年三月十六日酉時享壽七十三歲不孝等隨侍在側親視含殮遵禮成服謹擇於國曆九月廿七日發引夏曆八月初八日另行開吊扶柩先塋安葬卜吉在

國曆九月廿五日 夏曆八月初六日 領帖辭禮
國曆九月廿六日 夏曆八月初七日 辭靈接宗
國曆九月廿七日 夏曆八月初八日 已時發引

孤哀子 齊寶 期服孫 泣血稽顙
齊寶 降服孫 承重孫 泣稽首
奉天大南關同仁胡同本宅代收
如蒙賜唁請寄吉林省電燈廠

奉山列車被刼續誌
路欵十餘萬元 匪會有所偵知

奉山鐵路第一百十一次列車、十六日午前五時二十五分、由奉開駛西上途中、在白旗堡繞陽河間、突被匪團襲擊各節、已誌本報、茲誌續訊、白旗堡繞陽河中間、久爲匪徒出沒之地、且該地帶爲曠野、是日西行之列車中、附掛有發給沿綫雜用欵之車一輛、爲二等車、共計欵項爲十三萬五千元、行抵該地時、匪徒似預先業已偵悉此次列車中、載有大批欵項、當將枕木軌道數塊、放置於軌道之上、列車於發現該障碍物時、當即徐徐進行、鐵路警乃紅旗爲爆放之危險信號、列車當即停駛、不意列車方停、潛伏中之匪徒、乃即蜂擁而出、時車上之押車路警、及隨車日本軍人、知係遇匪、乃即鳴槍抗拒、終因人多勢孤、匪等乃即蜂擁而上、攀登此二等車、旋將所有各站雜用欵袋、完全搶去、車上路警所攜匪槍、由警長羅起發、足部負傷、匪等於搶得物貨後、當即呼嘯而去、總局於接到匪警後、當於是晚開往臨時救護車一列、旅客中負傷者、僅七名、當由列車帶來奉天、旋即送入赤十字病院、代爲醫治中、西來及西下列車、均皆因而延誤五小時之久云、

于芷山中將等
赴日觀操
行期約在十月下旬

滿洲國軍政部、因日本於十一月上旬、舉行陸軍秋季特別大演習、今爲陪觀計、特派遣于芷山中將、張文鑄中將、島田金將軍、巴圖瑪拉佈克將軍、軍政部兵器課長王濟衆上校等、作爲正等之指導幷辨審者、決定爲軍政部最高顧問多田將軍、及熱河省軍事顧問佐久間少佐同道而行、以資事事幷辨審、又島田金、巴圖瑪拉佈克兩將軍、爲蒙古人、夫蒙古人之陪觀大演習、此次實爲嚆矢、更與一行互相前後、向日本派遣之長官綠十五名、約一月之豫定、參觀於大演習陪觀、日本之軍政文化等、當使其視察云、

田代司令官
視察城內

關東軍憲兵司令官田代少將、十六日午後、爲參觀城內省公署等各機關起見、特於十二時許、前往省公署、警務廳、稅務監督署、警察廳、兵工廠、電燈廠、及城內憲兵本部、視察一切、瀋陽警察廳、當爲警護計、當派警察在沿途經過各地、妥爲警戒云、

延吉鹽倉 販賣白鹽

（新京專訊）間島一地、爲日滿鮮三國人雜居之處、需用白鹽甚多、吉黑榷運署、有鑒於此、爲謀一般民衆之便利起見、決定從本月二十日起、延吉鹽倉、開始販賣白鹽、價目爲每百觔合國幣十二元三角、此種辦法實行後、民衆必定感覺莫大之便利云、

教育廳飭報學田

奉天教育廳、查各縣學校、所有學田甚多、本秋收成若何、

及出租者若干、均須切實考查、特于十六日、派委員二人、分往各縣調查專用、以資偵查云、

奉山路又調 一批路務員

奉山路局、爲整頓路務計、故一再調動路務人員、以資除弊、茲聞於十六日發表、委林蔚三郎爲凌源自動車營業所事務員、橋本一郎、爲承德自動車營業所事務員、荒木武男爲朝陽營業所修理工場事務員、高橋勝雄爲北票自動車營業所事務員、本期畢業二路事務員、西川美達、高木四郎、均爲工務處電務課電話生、陳永安、岩滿爲溝帮子機務段練習工務員、通遼站學習站務員楊維賦、調郎家店學習站務員、大虎山站運轉車守李德貴、調皇姑屯站運轉車守、通遼站運轉車守張鐵恩、調皇姑屯站運轉手、高山子站學習站務員李永福、皇姑屯站電話生[illegible]均行辭職照准、委赤松智爲熱河車修理工場事務員、秋本求爲皇姑屯站電工、興花園分工區工、王永綿爲車務段營業課員、尹貴樹爲營業課員、現已分別赴事云、

文教部飭報 師範學校

（新京專訊）中央文教部、爲徹明瞭全國現有之師範學校、以及中學校之名稱、並現在地址、以便統制、日前特訓令各省區教育廳、詳細調查、列表呈報、以聯系統云、

政治、軍事、產業等等
呼倫貝爾極重要
關東軍參謀長小磯中將視察談

觀察呼倫貝爾之小磯參謀長、十六日乘飛行機歸齊、於午後二時三十分、在龍江飯店招待記者、爲重要之談話如左、關於呼倫貝爾之地理、政治、軍事、產業等、過去二十年間、爲未曾漏吾腦筋之問題、此次親身視察、關於帶有滿洲國西北重要性呼倫貝爾之將來、日滿兩國民、已經發見不能不注意之事如下、

（一）、政治、已爲興安省一分省之呼倫貝爾一帶、名曰北分省、爲行政區域、已以世間所週知、其土地爲數十年來國際列車之運行地帶、有此關係、較之他分省、其政治上之地位、比較的向上、然據息此處之民族、異常錯雜、現在該地方、至少亦須使用日滿蒙俄四國之言語、西接赤色之蘇俄、南隔赤色之外蒙古、因此關係上、內政上殊帶緊張之氣味、幸分省長凌陞氏、素孚衆望、特爲此地居住之滿蒙人布施善政、結果良佳、凌氏亦自信也、興安全省、較之他省、可以稱作模範行政區域、有此覺悟努力、確信其能奏相當之結果、

（二）軍事、設近蘇俄政府由西歐移遷軍隊至極東、在蘇滿國境、令於軍事之設施、其用意果在那邊、未可推測若過、滿洲國軍、即蒙古軍、其素質亦極向上、現配置該地帶、與警察機關共同維持該地之治安、一則可資產業之開發、以備一朝有事、痛感有論地價值之必要性、現在治安已完全維持、將來可以確保各地方之治安、亦堪確信也、

（三）產業、產業上尙未曾究何等重大題目、然羊毛之產地、且該地土地豐饒、由各地觀之、其農耕地、亦屬有望、如礦產中之金、石炭、石油等、亦有望察業也、總之此地不僅爲滿洲國防上緊要地帶、而產業之將來、

奉山路嚴禁 截斷電綫

奉山鐵路局、近據大虎山溝帮子兩站呈報、電報從事員、常遇電信之際、多有擅將電線截斷、○（地線）以圖傳送自站電報情事、殊屬違背電章、特于昨日、通令各站、嗣後務須慎重、倘不悛改、定必從嚴議處、決不姑寬、勿謂言之不預也、

北地時疫猖獗 連埠設計預防

（大連）月前傳聞迺沿洮南錢及鐵、安各地、有傳染病之流行、當局對此、極以關心、住患病者、逐於四平街滿鐵鐵道檢驗所檢驗中、聞共呼病者、不下百數十名、滿鐵衛生課、防疫係主人村川博士、以於日前赴新京奉天各地、與滿洲國軍部滿鐵三方、以各技術者、編成調查隊分爲三班、於流行地調查之、日昨村川氏訪問大連、與千種衛生課長討論之後、萬一該病蔓延時、則擬大及沿線各地、實不可防、爲防患未然計、千種衛生課長將於調查獲得實料後、將與各關係者、實行協商云、

經學研究班招生

（西安）縣公署教育局長王君化宜、以世風不古、人心日偸、非有正心修身之効能、則不克挽救哀、前者商承該縣長成立經學研究班、延聘碩學宿儒、擔任講師、俾一班學子研究經學、昌明王道、挽救人心、此種辦法、甚爲該縣長所贊許、經該縣長撥助經費、呈准備案、刻下正在招生、俟一班五十人足額時、即行開始上課研究經學云、

今日國務會議討論要案
以印花繳罰金等案

（新京專訊）本月十八日第四十四次國務會議、開有左列兩案、行將提出討論、

一、積欠舊債公債法案、關於整理積欠辦法、前已決定以現金三百萬元償還、其餘三分之二、以六百萬元公債償還、因此制定公債法、以資進行、

一、以印花繳納歲入案、從來徵收金、罰金、罰鍰、及純手續費等國家歲入、均以現金繳納、其弊頗每年達九百萬元、推繳納現欵、不特手續煩瑣、且易發生謬誤、政府當局、爲求往來簡便起見、擬以「大滿洲國收入印花」爲繳納各項歲入金之用、同時印花稅、契稅、新設賣等亦均使用此項印花、以殿劃一云、

少年囚犯須與 普通囚犯分監

（新京專訊）中央司法部、近以各省區犯罪少年、爲數甚多、而監獄一項、均與老年普通犯人同監、查此實與少年監犯不利、特通令各省區高等檢察廳、轉飭所屬各監獄、以及地方看守所、將均有少年犯人在執行期內、務與普通囚犯隔離、以減易於感化云、

警備司令部 本部遷移

奉天省城警備司令部、前設立警察隊、即設在大西關萬壽寺院、現南門裡、前旗兵司令部舊址業已修葺完成、該司令部乃令警察隊本部、于本十六日遷入辦公云、

奉山路增添 護路馬警

奉山鐵路局[illegible]

五匪落網三名 逃犯通緝

（大連）市內西崗子街五十三番地務頭商、在月之五日夜、曾侵入無頼五人、各持手槍、迫其主人、翻索財物如數現出、後主人恐受一時之不利、乃不得抵抗、事室中所有之小洋二十二個、如數獻於匪人、主人於匪之去後、即時報告於西崗子署、近日來在各處須捕犯人中、忽聞大連署日前逮捕胡匪三名、或爲日前行搶之中人、亦未可知、乃往大連署調查之結果、落網之三犯人中、一爲西山會東北由二十五番地衛生川人王鳳鳴年二十二歲、一係久壽街三十四番地蔣洪之年二十四歲、餘爲香爐礁會家屯王發田年二十三歲、在十一日午後、各於自宅嚴順中、被捕歸三犯人對於該犯等之搶案、堅不承認、後經警署嚴刑審問、始吐事實、並稱當時行搶共有五人、均有槍械、各分東西、現在不知下落、至於在逃之二犯人一係川縣一、一爲揚秋龍、皆爲山東省人、現在身無正業、亦無一定之住所云、

落水小說

一擾壞車箱一

大西邊門外路北、十六日午後三時許、有一五一號洋車、停在該處、忽由北來一馬車、行駛迅速、[illegible]

一騎馬跌傷一

城北皇姑屯、住有農民某仁者、因辦事來城、行經北市場、不知如何、馬驚、[illegible]

一拐欵被獲一

大東邊門外、住有劉某延者、瀋西縣人、年二十餘歲、向在某商號學徒、因好賭博、將櫃中欵項、拐去一百五十餘元、私逃多日、杳無蹤跡、又復回來、十六日下午三時、被王某在南門裡撞見、拉至局[illegible]

一尋獲丢孩一

[illegible]沙某氏之子、於十六日午三時、攜帶六[illegible]兒失放、當時尋找無着、該婦放聲大哭、後經人告知作者所報告、請代查找云、

一偸鷄被獲一

大北關下頭、中學堂胡同、住戶郭維東家、養有肥雞數隻、十六日下午四時、忽由一小偷進院、竊去三隻、被郭某查見、趕緊追趕、於胡同口抓獲、[illegible]遂即放之矣云、

一割地慘劇一

城北于林村、農民某老七、十六日上午、在地內收割高粱、因手持之鐮刀在側、未加小心、忽然跌倒、鐮刀正砍於[illegible]上、血流滿地、當時昏迷不知人事、後經家人將其抬送內醫院治療云、

一因鴿興毆一

十七日上午八時、小東城門內、有住戶子小販丁某[illegible]

一月餅上市一

入民以來、向於中秋節購買月餅、[illegible]

一車夫墜河一

瀋東榆三岔子村、農民安懷某、於十六日下午三時、趕大車、由[illegible]行抵瀋河、由小河沿[illegible]一時不慎[illegible]

中國放棄武力計劃
擾亂滿洲金融

據關係方面消息、中國方面、鑒於武力擾亂之不利、特改變從來之方針、企圖擾亂滿洲國內之金融、因派遣便衣隊二十名、由山海關偷越國境、分赴奉天各地、從事擾亂工作、聞當局得報、已飭屬一體嚴爲防範云、

四台子又獲匪

（錦縣）近據官方之探報、城北四台子附近於日昨[illegible]人數無多、[illegible]官方聞報後、即派隊追剿[illegible]

□□□□□□□□□□

冒充領事館刑事 欺淩鄉愚卒敗露

錦縣第九區、新村市分駐所管界、北牌村、東平街、門牌第一三九號、住戶吳希聖、素以小販爲生、本月十二日午九時許、其父吳希清、持有日金五角鈔票、在門前購買梨子、該販於接得該幣後、旋即聲言該幣係爲僞幣、雙方當即口角、正互相爭吵時、適由附近嘶嗟顧內走出二人、自言係爲領事館刑事、將吳希清帶至[illegible]、不容理論、大加侮辱、吳云、[illegible]不勝義憤、乃即[illegible]求寄、該二人則存敲不許、當是時也、有滿商九[illegible]等、旋即出面說項、當時吳希清出洋三十元、作爲了事、[illegible]大洋二十一元、當即畫約[illegible]所餘九元、允於十日內再行交齊、不意于六日晚、該僞刑事等、又往[illegible]、不料僞刑事又索款二人、強行將其綁去、[illegible]於街內、敲詐吳某、[illegible]將其帶至三洞橋附近、[illegible]當即稱警將該某某捕獲、[illegible]乃即逃逸、經該分署訊問結果、已供認不諱、

中央銀行 發行額

（新京專訊）滿洲中央銀行自九月一日至全月七日間、紙幣並鑄幣發行平均額數如左、

發行額	一〇六、八〇〇、七一〇元三〇
準備	七二、三五九、〇三二元〇九
保證	三四、四四一、六七八元二一
鑄幣發行額	三九一、八二三元

稅署令稅局 征收雜菸稅

奉天市商會於十六日通知各商、爲通告事、案准奉天稅捐局第一二二一號函開、逕啓者、案查前以當地製造、與山外運入瓶酒、已奉令一律遵示納稅[illegible]

姑撿拾柔轟然一聲
手指炸落三枚

據錦州來人云、城北轄官屯村、趙姓姑娘、年十七歲、十六日上午十一時、會同鄰婦二人、赴村外拾撿[illegible]、轟然一聲、將左手指炸傷三枚、二婦相離甚遠、幸未炸傷、是時趙姓姑娘、昏倒於地、血流不止、二婦將女抬回家中、僱車送城內醫院治療、聞係[illegible]所致云、

民政廳派員 清查地畝

奉天省民政廳、現因對於各縣地畝之整理、及徵捐欠欵[illegible]、特於十六日派[illegible]人員赴各縣[illegible]

縣長催納畝捐

（鳳城）縣當局近見於各畝民之田賦畝捐、與雜捐繳納者、尙屬踴躍、而故意延拖者、所在多有、就中尤以各村會公有之田賦捐、多行觀望、於是縣長特令各村長責令完納、[illegible]

建平治安恢復
白局長功績斐然

【建平】本縣當匪軍閥盤據之時、向爲賊匪盤踞之區、非但四鄉饑民、不堪其害、即如縣城內外、法令隳弛之處、豈制夜掠、亦屢見不鮮、至於穿窬小竊、更難盜數、商民之受其害者、亦不勝數矣、幸自大滿洲國、光復建平後、委務局長白麟棠、來衛斯土、供務指導官、加賀谷幸吉、將職未滿數月、成績斐然可觀、不惟縣城內外、饒梁小竊、悉行絕跡、即所轄四境之昔日成群結隊、如蕩如劉之股匪、亦均次第肅清、現雖正値高粱繁茂之期、而三五横匪、亦鮮有所聞、可謂行者歌於途、工者處於野、大有昇平之氣象焉、他如建馬路、整街衢、瀋水溝、植楊木等等善舉、督飭令行、不遺餘力、至於設路燈、以便行人、路灑水、以講衛生、尤其積極整頓者也、近又不時派員調查各舖戶之宅第、清潔與否、實潤尤屬嚴明、市面煥然一新、入夜則遍街巡崗、戒備森嚴、以防患於未然、因之商業發達、住戶安泰、誠剩餘之、較之從昔不啻天淵之判、鄉民之歌功頌德者、無不有口皆碑矣、雖云指導官襄助督監之功爲多、亦局長熱心任事有以致之也、際茲王道政治之下、百業更新之期、使二公久任不去、建平商民有厚望焉、擁特地方之福、亦國家之光也、

預防反滿份子
緝捕浮浪人

【大連】西崗子署署在九一八之紀念日前、除依法嚴重防止反滿份子來連外、並捕一般無正業之浮浪者、自十四日午前一時至四時間、於電汽化園及連鎖街各方逮捕之滿日閑遊可疑徒計達二十餘名、全無職業亦無一定之住所、查彼等之行爲計畫入獄鍊之下、以待隨時審查、

滿洲路召開會議

奉山鐵路局長吳煥元、以本路局發展業務事項、以及人事整理事項、均須辦理、特于日前通告各段、[illegible]本局職員、開會討論[illegible]

商場戲院武劇
賣票人被痛毆

【撫順】本埠商場戲院、凡各機關人員、觀劇時、均坐於官座、否則一律買票、今晚九時許、有某機關之傳達長（穿制服某）車隊者因事來（察）於池座觀劇、上下身着、青學生服、高戴禮帽、正得意看劇之時、適値賣票者某、至前、意令買票、該人員顧觀劇、無暇買票、因座人多、議論紛紛、該某始買票一張、立即至彈壓席、向警察理論原尾、爲一乘大公起見、拼斥該人幾句、不意賈某當時全國之人、紛紛四起、該人之同來田某、飛奔而至、將賈某打倒、該二人打得賈某、奔仆地下、後經警察全力將該三人撕開、將該田某二人、立即逮捕、逕送分所訊辦云、

警務廳令報 道路狀況

奉天警務廳、現爲各縣大小道路狀況若何、亦未彈平、會飭警務聯絡防剿捕、而道路狀況若何、亦須考查、特於十六日、通飭各縣警務局長、一律報告道路狀況、限於日內報齊、以資備查而便剿捕云、

七一區小學行 成績廻覽

【錦縣】縣東七區大凌河鎮區立第一小學校、李鴻林校長爲鼓勵教學、俾學生家庭及社會人士、認識讀書之功能、特與諸教員會議、擬定舉行成績廻覽、自九月十三日起至月底止、任便參觀、其廻覽之成績、以作文習字算術圖畫四種、各家長參觀之下、莫不云該校長教員教學之熱心云、

傘所長修路

【錦縣】東門分所傘分所長奉縣平修該管街路、因招集各百什家長、挨戶攤資八角、僱用工人、已於十三日起先修東門北段、傘分所長除查勸外並時到修工處督促云、

展覽會檢收 成績品

【錦縣】友邦承認周年紀念之九一五、本縣學生大會、定在縣立師中除舉行雄辯游藝等項外、并展覽成績、以資觀覽、昨十三日教育局李局長特派張佰俊委員、在師中會場檢收各校送到之成績、計共萬餘件云、

經濟欄

各地新粮 初登
豆 一斗元一

開原　新大豆之先鋒、十日已登市七石、與成聚東已成立每斗（三十一斤半）一元一角之商談、直行搬入院內、品質雖爲優良、而乾尙嫌未充分、今後將續見登市焉、

高粱

錦縣　時屆白露以後、正當農家刈穀之時、記者昨特赴四郊觀覽、（高粱田）高粱豎穗、（俗名）秫秫田隴上高豎、農人紛紛芟稼、異常忙碌、歸途過糧店、詢以糧市、語我如下、（一）新高粱七角二分（二）糜子六角五分、（三）江豆一元六角（四）吉豆一元七角、並謂逐日各色新粮、日見多售云、

包米

西豐　本邑土地肥沃、爲各縣冠、加以雨水調和、五穀暢茂、秋後之豐收、已操左券、一般農民、均慶新國王道、不但得友邦援助、即蒼天亦默佑滿洲、天與人歸、有自然之勢、把酒話桑麻、科頭談德化、樂樂之不盡、包米爲早秋之粟、復爲本邑出產之大宗、現已登市、車拉馬馱、絡繹不絕云、

小米

磐石　本縣境內、春季胡匪猖獗、農民逃散四方、土地多半荒棄、値此青黃不接之際、米價驟增、每斗至國幣二元二角、投機者乘時而起、紛赴西城販運、至現今而安外之小米、發見於縣城之市矣、

各新粮 登市日多

岫山　鄉縣界內、各鄉田野、因雨水調和生產甚茂、農民均額首稱慶、餘月前新達子登市外、紅糧近日亦有成熟者、乘於日前登市、其糧每斗、售洋七角三分、據糧商人云、糧雖大宗登市時、其價恐有低落之勢、本邑農產豐收、無不過剩影響云、

日本八月份 對滿華貿易

【東京電】據大藏省發表云、八月中之日本對滿洲國關東州中國及香港貿易、輸出四千二十二萬一千圓、輸入一千七百二萬四千圓、輸出入合計、五千七百二十四萬五千圓、相差有二千三百十九萬七千圓之出超數、與前期比較、輸出一千〇五十五元（三成五分）輸入之[illegible]千圓（五厘）之增加、更於一以之背起、九千萬九十五萬千圓、比之前年同期之出超千四百二十四萬一千圓、則加四千七百七十一萬七千圓

源源到滬 借欵美綿
市場動搖

【上海電】據上海中國方面貿易商之消息、昨十二日、美棉借欵之棉花四七〇〇包、已到上海、其第一批、預定本月末到着、因此中國市場之棉價、大受影響、已見相當之落價、一般商人、對於今後之成行、頗爲重視云、

餅油市疲

大連特產取引所、在八月中成交之大豆高粱、及其高低行情、已誌本報、至於同月中豆餅豆油行情、亦略見軟疲、八月中成交餅油數、及各月期之高低行情列下、

豆餅（銀本位）

期貨	成交數	高價	低價
八月限	一二三	一、四五五	一、三六五
九月	三八九	一、四三〇	一、三三五
十月	三七九	[illegible]	一、三五五
十一月	六六	一、四四五	一、三五五
十二月	八九	一、四四〇	一、三五〇
一月	一九	一、三九五	一、三四〇

合計總成交數六十五萬七千斤

豆油（銀本位）

期貨	成交數	高價	低價
八月	八〇	一、二二五	一、一四〇
九月	三〇五	一、二八〇	一、二〇〇
十月	二〇五	一、二三〇	一、二〇〇
十一月	一九五	一、二二〇	一、二〇〇

總計成交額十一萬八千五百箱

豆糧漸落

據大連特產取引所調查、八月中之大豆行市、因本年北滿豐收、行情漸落、高粱市價、且呈近十數年來未有之低價、且今後新糧上市、有落無騰、查大豆、在八月中平均價四圓六角八三分、九月中間四圓六角八分、高粱在八月中爲二圓一角三分、九月中二圓一角六分、今以八月中買賣之高粱大豆數、及各月之高低價格、略誌如下、（鈔本位）

▲大豆

月期	成交數	高價	低價
八月末	一、七〇六	[illegible]	[illegible]
九月	一、九四〇	[illegible]	[illegible]
十月	一、一四五	[illegible]	[illegible]
十一月	[illegible]	[illegible]	[illegible]
十二月	一、三八〇	[illegible]	[illegible]

總計成交大豆七千九百二十三車

▲高粱

月期	成交數	高價	低價
八月末	[illegible]	[illegible]	[illegible]
九月	[illegible]	[illegible]	[illegible]
十月	[illegible]	[illegible]	[illegible]
十一月	[illegible]	[illegible]	[illegible]
十二月	[illegible]	[illegible]	[illegible]

別錄 爲諸君進一言 (十)(曾自濤)

就以經濟原理比喩言之。商賈是分利的。實業是生產力。商人的作用力常。若超過作用的程度。社會必發生一種經濟不景的現像。而經形的遊民愈加。故實業與實業其關于分的性質價值亦不同。既有以上種種差別。即使有[illegible]不黑暗。或黑暗而能維繫之。故未之亦不可研究實業去。快有餘暇。再用宣傳方法。改革舊習俗。（二）必須合作的理由。吾人個人力量有限。惟群衆的人力。量更屬有限。對于實業既未有相當的研究。又不確識。既發常識亦欠缺。况即使我們縱無金錢的資本。[illegible]資本。以[illegible]者。吾人若從事實業。無論人的集合互助不爲功。按此種理有實行之者。則無可言之必要。[illegible]形。即甚不然。得合作一事。不知眞正合作。結果。均有不確。又須買資容易。[illegible]不確。此種俗語。誠可以代。所以我們得合作一事。能要即已利利人手段。方能眞正。不必存心入官途的理由。求人與求己之分。論其性質。前者。如彼此無形中有交[illegible]條件之性質。之存在背後。搶貨之。[illegible]可以求。我搶貨。則北撞求人。人求必求我也。故相對求人與對求人不同。無論[illegible]對相對。就[illegible]求。即不如求己以可靠。太甲曰。自求多福。又曰。自作孽不可活。孟子亦曰。趙孟能貴之。趙孟能賤之。此皆人之求人不如求己也。細玩之。其味無窮。所以天下求人難。惟有人在官途。人求人爲尤難。蓋官吏純粹是要人性質。夠人身分純粹是純粹求人性的。並不足怪。其勢則然也。吾人所謂銅[illegible]風氣。搖尾乞憐。不過普通情形之難。古文上報到一衙之前半。不過有分之一的難。其餘的難。更貴難書。以至求人較求的情形如此。至在勞峰每月薪金是有一定的。除生活所必需外。無論的應酬[illegible]多。幾大[illegible]。又不能不[illegible]大事上的現像。其結果[illegible]習慣法。形不成小[illegible]二天的高[illegible]來吃。也要的[illegible]家。父母妻子沒有衣穿也要自己做一件[illegible]的衣服去裝像。入少出多。聞不可言。就是由於自動方面所受的痛苦。大概如此。若對於社會其他的不可思議[illegible]形。更有難言之隱了。總之。窮人求人難。找事難。在差難。無事不難。又有一種竟直人。當差不肯逢迎。發生關難。從卻官場中稱來是最難的。所治念下。得車爲多。直道而仕人。請作爾不二觀。由來久矣。奉自今日始也。當差便直。責己方面自然有理。在對方則實在以爲討厭。方稱實難。當然不發生良好結果。（未完）

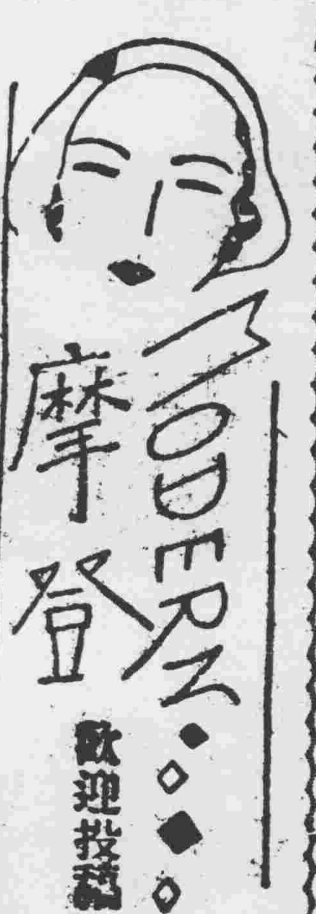

家父聲譽不惡有求必應 我擬謀職繼母從中作梗

大主筆先生台鑒。敝同胞弟兄二人。敝年居長。不幸九歲慈母棄養。幼弟尚在襁褓。賴父生活。俾受相當教育。無奈老父不甘寂寞。又復續娶某姓商之女。以爲繼室。初入我家時於顏面。對弟兄尚稱和睦。二年後。復舉一男。係一暱子。其後所生。均係女流。於是即視我弟兄。如眼中之釘目中之刺。舍弟由遼寧中學畢業後。即赴日本東京留學。敝年於[illegible]有興。亦作北平民大畢業。因爲滿洲新國家成立。又擬脫離苦海家庭。於是要求老父謀一棲枝。自立生活。不意該氏。每遇老父代敝謀事。被她從中破壞。使我父子恨如仇敵。感情日漸疏遠。及家私產業。莫不在繼母掌握中。遭其擺弄。敝弟兄二人。日求一溫飽而不可得。於是[illegible]立。幾與破家庭隔絶。[illegible]老父。方能成功。父被繼母蒙蔽以上。况老父在新國家。聲舉亦稱不惡。每遇外人謀事。有求必應。臨於敝人。則不夠資格爲辭。敝欲怨而不敢言。倘老父允我所求。何愁無相當位置。惟以繼母從中作梗。假無可活動餘地。并以新京。哈埠。亦[illegible]人敎爲辭。[illegible]個戶到果。[illegible]半日亦不能疏通。請著人隣地。求[illegible]獄。更用種種手段。封鎖繼母之知識。敝年年廿有四。將[illegible]問題。尤未解決。人生不[illegible]者。[illegible]有甚於此者耶。此敝近數年來所痛嘆之苦也。察該氏居心。殆在驅敝死地而後已。敝自到寓樂後。感覺已受到重創打擊。精神頓喪。日坐愁城。乏無生趣。念及痛不如速死之愈。每思自殺。又恐世人笑余之愚。日隨該氏之計。敝現如此。進退維谷。水盡山窮。束手無策。倘大主筆先生無以文字鄰賴。施仁德之心。亦惻隱之心。望早日賜導指示迷津。則僥大德無涯矣。

此請
編安
敝人孫恩吳銘收於敦由
(記者答) 當[illegible]生的多子[illegible]。[illegible]人子的。如其切身。但爲人子的。如其切心。[illegible]受屈不少。實際便宜[illegible]大。[illegible]處[illegible]不能留[illegible]。[illegible]天下[illegible]人不變其[illegible]。必有[illegible]之日。[illegible]省。以孝[illegible]親。[illegible]。赤[illegible]大[illegible]。[illegible]可也。

茫茫人海 人生觀轉變 (柳英)

當我拖着笨重的脚步上樓來。張媽在樓下喊我。

「先生。書房裡有位客人等着你！」

「是誰？」

「是位女的。八點鐘就來啦。一直等到現在。看那樣子不見到先生的面是不走的」。

這眞奇了。住在這裡半年多從沒有和女人來往過。是誰呢……我懷疑着又轉身走下樓來。

推開書房的門。果然有位女的坐在靠窗的沙發上面。手裏捏着一隻香烟。在那裡徐徐地噴。面貌很熟。在昏黃的燈下。辨認不清是誰。這時女的兒北驚來。便站起來走過面前握住我手。

「迷生。眞是餓了財就不認得老鄉親啦？」我一觸到她的手再聽到她的語聲我立刻便明白她是誰了。

「阿娜。是你！想不到。是那陣風兒把你吹來的」。

「還是那樣老的腔調。迷生你沒有改變呵」。

「姑娘倒有些改了呢」。

我上下打量着她

「從什麼地方看得出來？」

「態度和面目就是一個很倜的幌子」

「態度有些下流了。面貌蒼老了。是不是」

「那裏的話我說是姑娘的態度比從前老練多了。面貌也顯着更豐滿而靜美了」。

「你眞的沒有絲毫改變。嘴[illegible]頭還是那般的油滑而乖巧。」

她說完便向着我微笑。

「阿娜。我聽說你上月在南[illegible]結了婚。對方是誰？好像是[illegible]喜你？」

「是的」。她聳起肩稍！

「還像個說謊不說謊！要了這樣一個失[illegible]動蕩實的交際明星。如今姑娘是還太太了！過杯喜酒你是說都不過的」。

「喫！結婚不過是人生旅程中的一個驛站。走累了。是必須有暫時的休息。這有什麼可喜可賀的？」她又嘆口氣！

我看着有些異樣。不像一個女子新婚後的滿意。今晚來的又是這樣突！我不由的問她。

「爲先生好嗎？」

「謝謝你。他很好！」她現在此地」。

「你們一同來度蜜月的？」

「他比我早來一星期！」

「你也是在這裏有事逗留住了。」

「我來此地他不知道！」

要不爲什麼不一起來？」

「你們新婚後就鬧意見吧？年輕的人火氣總是那麼盛！不是火氣消下去之後。又[illegible]好了。」

「不是的。並沒有鬧意見。他說是以那裡公事來上海的。」

「你還是去找他！」

「是的。我已找[illegible]過「見到沒有？」

「見到了。在卡爾登大戲院」。

「他一定很驚喜吧！」

「他並沒見到我。我只看到他和一個女的在那裡……」她說

疑問? 關於「刑期無刑」之疑問

大主筆先生鈞鑒。自看報以來。日有一日。實深覺北國之文化。救濟青年之知識。新興郵文明之機。不可多得之佳構也。惟在東報西郊外。有刑場一處。四圍額曰。「刑期無刑」四字。余觀此字。不甚瞭解。又與同學互相研究。各說一詞。終未得其奧妙。望讀者諸君。勿吝珠玉。詳加講解。以登報端。實爲德便。并祝

撰業進步

李會呂拜[illegible]於奉山農院

讀者之聲 (不載政治。請勿談。實地敍事。須加句讀。)

「蛇與女人」的論爭

▲我也談談關於「蛇與女人」之尾味

我每日乘暇玩覽報紙。關於「讀者之聲」欄內不大注意。兒（蛇與女人）之目錄。綿綿不斷。男與女之奮戰。令人聞之塞耳。咀之乏味。究竟何時結局呢。內容的意義。大概不外乎有位曼華君。對女子高跟蛇皮鞋。與現代那而女子心的傾向。形容了幾句。言詞未免很觸火。惹了女界注目。開始有位蓮馥芬女士。當頭一炮。抨擊。指責反駁。又經諸君辯論。也莫有端緒。今又有一位雙勞女士。[illegible]子。洞特假利寄。例入男子心中。所以我本誰家。意見。附驗假毛皆像然。凡事不得其平則鳴。我也提力住。今天蒼鄙知識份子間。請於蒙國談幾句。（蛇與女人）宇宙之間。萬物之衆。讀教動物。中題者爲人。人之中分男女。男女婦合之生男女。有互相調濟之能。那能彼強小乎。文字發揮。互相暴罵。另族觀之。豈怕太然。[illegible]之誚耶。

人之性特卑賤。基盛衰。男女相從。男子人格高尚。綱風不少。但女人德高之衆。皆若豐是。蓋之男女品格之使題。[illegible]自有。證昔男女特能。自食其力者。皆有之。若自女人供人玩賞一語。自立濟間之。何能謂受呢。何能若愛呢。結果要有反抗的。以例證明。在九男女之性格與勞。企業勢力之趣向。[illegible]

一八事變以前。□公館高車駟馬。廉勝一時。非狗褰途向主人搖尾擺頭。侯爵人之際。挽其側衿之態。乞太太疏通。謀一官半職。[illegible]。各處[illegible]剝奪金錢。以充己囊。試人品格良善。自稱。[illegible]此余眼見之鐵証也。

關女子更不堪言矣。昔一個人。□者年將半百。家具厚產。乞求以求宗戚。頭人妹妹姪女某某小姐。某女士。非具十分才色者。不堪爲妾。數當月日不下數十人。迷納紅粉美人二。[illegible]。由此看來。女人污濁者。爲貪愛富。甘作妾。不惡爲家而已。以上舉數之實見。然以雙芬女士。爲其太高。我並不敢說一句。皆寫若是。然否。請男女同胞鑒之。

瀋市學年九月九日王水

雜記 怎樣救濟青年 (君毅)

現在青年。多半被虛榮引誘。流爲過激。丕則便頹唐敗喪。造成心理的病態。考青年們之所以有心理的病態。當然是自身沒有堅定的意志。或者沒有主張的理智而使然。但是其他家庭。學校。社會各方面。也不能不負責任。因爲環境的良惡。教育的完缺。職業的正邪。都和青年們的心理有莫大關係。現在。怎樣救濟青年的心理病態？自然。第一須設青年們應該如何自救。恐怕難收實效。至少須聯合家庭。學校。社會各方面分工合作。以冀得到萬一的效果。

（一）青年自身方面

甲 明瞭做「人」的責任。確定自己的「人生觀」。

乙 整理自己的思想。養成遠觀的眼光。

丙 鍛鍊自己的意志。努力所從事的目標。

丁 抱定堅苦卓絕的精神。應付橫逆的環境。

戊 制裁不正當的慾望。認定「人格」和「學問」是改造一切之利器。

己 反抗一切惡劣勢力。建立自我的生活。

庚 發展互助的精神。去團結扶助其他的青年。

（二）家庭方面

甲 對青年的生活。應加以適當的調劑。

乙 給青年以婚姻的自由權。

丙 承認青年在家庭間有相當的地位。

丁 鼓勵青年養成獨立的能力。

（三）學校方面

甲 提倡職業教育。使不能深造的青年有謀生的技能。

乙 實施民衆教育。使失學青年有獲得知識的機會。

丙 注重性教育。使青年不致誤入歧途。

丁 輔導青年各種適當的方法。

戊 設法改良青年惡劣的環境。

（四）社會方面

甲 發展生產事業。以容納被棄落的青年。

乙 [illegible]青年團體。[illegible]。

丙 革除宗教。風俗上一切束縛青年思想的因襲勢力。

丁 組織正當娛樂的場所。使青年有適宜的消遣。

戊 設立青年講演會。以養成青年正確的習慣。

己 設立青年刊物。[illegible]青年[illegible]。

庚 發行青年刊物。俾指導青年之公開演講。以期時時喚醒青年

辛 [illegible]

親愛的青年！青年問題是關係社會進化的問題。在下假設從根本上自側對於社會的實際方面。並不有下過精細的觀察。現在爲了一個救濟的方針。很希望有許多關心此問題的前輩。來[illegible]。

小品文 新秋夜遊 (菲菲)

新秋的一個夜裏。月白風清。寂氣襲人。步月於沉寂的村街上。人影在地。[illegible]。不禁行道稀疎。遙聽有犬吠。泊着幾隻漁舟。

「咳搖人！能載我一遊嗎」否？」漁翁手持短笛。走到船頭上。向我們招招手。於是一葉扁舟。載了我們慢慢入在大湖心裡。[illegible]

我們坐在船艙中。指點着山色湖光。[illegible]

[illegible]

呻吟 (王秉實)

[illegible]無知小草。以爲賜與他的甘[illegible]。[illegible]

案頭警語 (黃爾萊)

一個有爲有志的青年。應不怨天。不尤人。在自身修養上痛下功夫。培養志氣。澄清思慮。鍛鍊身體。向着光明的大道。勇往直前。準備作發展偉大事業的準備。

物類考原 (十五)(發祿王鶴齡)

▲兵器類 紅安炮始于清。（見[illegible]）

▲器用類 笏始于周。（見唐會要）五品以上象牙笏。六品以下竹木笏始于唐高祖。（見事物紀原）京官四品職事五品佩銀魚始于唐武后。（見唐會要）借緋之制始于唐明皇勅諸督刺史。品卑者借緋及魚袋。（見事物紀原）內外官改佩魚爲龜見于天授。（見唐會要）時鐘牌始于張思訓（見風麈小說）一品以下文武並帶手巾筭袋刀子礪石。（見唐會要）招牌始于林希逸。（見莊子林希逸註）方寸匕始于王莽便錢。（見清異錄）枕頭始于唐宋王朝。（見鉢錄）[illegible]始于唐朝。（見[illegible]）木屐始于俞鏊組。（見南史）[illegible]始于周[illegible]。（見[illegible]）癸辛雜識及茶香室叢鈔）木蘭始于[illegible]。（見[illegible]）

▲音樂類 [illegible]始于魏高陽王[illegible]美人徐月華。（見[illegible]）[illegible]三絃。（見事物紀原）拍板始于宋[illegible]。（見野記）太平鼓始于宋[illegible]和。（見[illegible]）[illegible]。（見[illegible]）

▲戲具類 [illegible]始于[illegible]。（見[illegible]）打[illegible]始于[illegible]。（見[illegible]）[illegible]始于[illegible]。（見[illegible]）

看此快舉！各舞隊檢閱協會大舞會果然集合本舞場

請看選手[illegible]會員 十七日禮拜日 模範跳舞大會

跳舞之殿堂 明星

瀋陽有聲電影院

九月十七日禮拜日 星期一

第六集 哈哈聲 [illegible] 第六集

啼笑因緣

全片結局的劇情

五彩[illegible]中風景 胡蝶 跳舞 關壽峯 樊家樹 種種 人情

劉將軍[illegible] [illegible]

(一)本院[illegible]特別啓事

(二)[illegible]

新京特刊

第十二號
盛京時報新京支社
新京祝町二丁目
電話二五一一七番

首都之承認週年紀念日
禮炮隆隆舉行會式
萬人空巷同歌昇平
金風颯爽 碧天似水

承認週年紀念慶祝大會、已於今十五日秋風颯爽、碧天似水中在民政部前廣場舉行、茲分誌其詳情如下、

會場

會場正門高搭五彩電光牌樓、上書『承認週年紀念慶祝大會』遠方而正門設主席台、兩旁有木階可上下、來賓席在其左、右方爲新聞記者及憲警會職員席、左前方立旗桿、軍樂隊背台而立、前面樂隊十數步、有警憲人員對面而立、中開一所以留出行人路、近台右方設無線電放送機一架、以上約佔全場面積之三分之一、其三分之二、最前爲學生、學生之後爲軍警席、再後即爲一般民衆席、因前後均有門、故車輛人馬直繞全場之四週、異常擁擠

會式

上午九時預定開會時屆、禮炮隆隆、主席金璧東市長、鄭國務總理、各部總長及日方菱刈大使以下各機關代表均先後到所、主席台下……

宣告開會、五色國旗於軍樂悠揚中揭起、全體與會者恭致三鞠躬敬禮畢、即合唱國歌、歌畢、金市長首致開會詞、鄭國務總理並菱刈全權大使外交部總長先後各有懇切之演說、最後仍由金市長致閉會詞、率領全體三呼『滿洲國萬歲』遂告禮成、茲錄誌金市長開會及閉會詞於次、

慶祝日本承認周年紀念致辭 金璧東

今天是大日本帝國承認我們大滿洲國的第一個週年的紀念日、回想我們大滿洲國當建國之初、日本帝國朝野臣民、不惜多方援助、於事先排除萬難、毅然承認、於事後使我們大滿洲國能獲得國際地位、殊堪慶幸、光陰荏苒、瞬經一年、在這一年之中、我們政府、對於政治上、建設上、經濟上、極力發展、凡百庶政、大體諸就軌道、今後國運隆昌、不卜可知、今天舉行祝賀大會、非常隆重、一以表示慶祝的意思、一以表示盛意的意思、並且還藉這個機會、以促進世界各國對於我們大滿洲國、能有相當的感想、深刻的認識、都應使相繼而承認我們大滿洲國了、

閉會辭

今天本會蒙各方諸位援助指導之下、得如此熱烈圓滿舉行、並在公務百忙中、諸位又得光臨、敝會都衷敬申謝意、

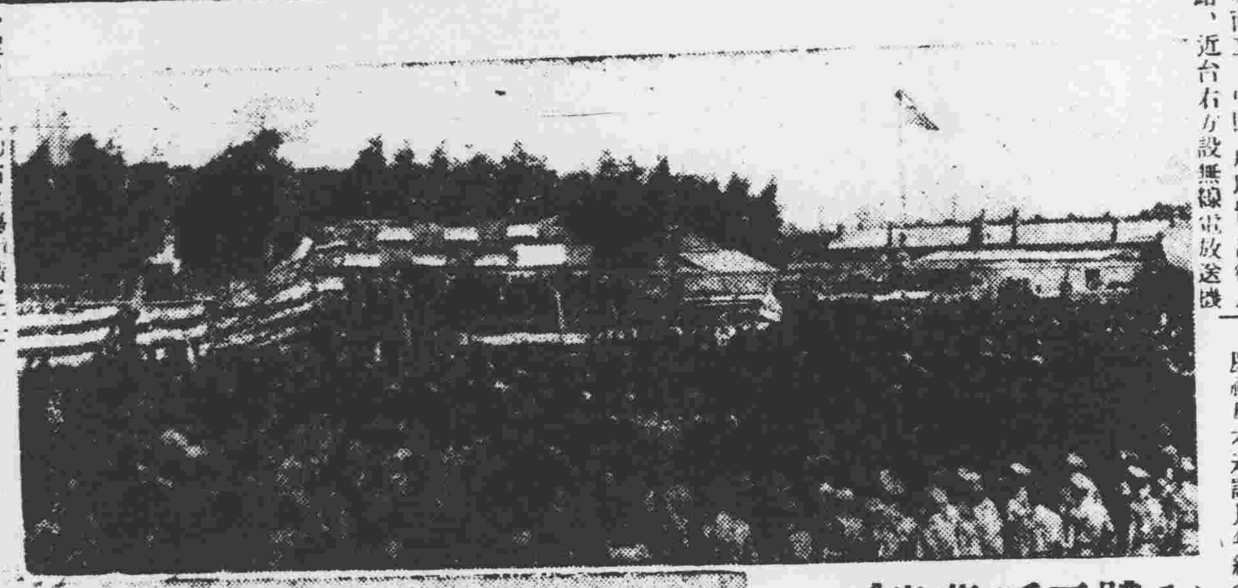

全體三呼「萬歲」

主席台下一瞥

遊行

散會後旋即定程序舉行執旗遊行、軍樂隊在前引導、軍隊次之、再次爲日滿各學校、共計二十五校、再次又插一軍樂隊、再繼之以學校學生計四校、官吏、各法團列於學生之後、最後一般市民加入者雖以數計、全隊長及數里、由會場出發、經大經路而二馬路、而大馬路、而六馬路、而七馬路、至領事館、經朝日通復至日本橋通達六馬路向興運路至執政府前始解散

全市揭揚國旗、懸燈結彩、各要路紮設五色電光牌樓、標語傳單斑爛滿目、花炮亂時、國旗飄蕩空際、飛機翱翔、傳單如天花下散、萬人空巷、車水馬龍、加之是日正適日本秋季大祭之期、御輿繞市、滿日兩國人士於無形之中而呈其相親相愛共存共榮之現實、

餘興

日間上午九時至十二時、下午一時至十時、以高蹺會、龍鳳船會、獅子會、秧歌會、巡週全市、晚間七時至十時、在會場映演露天電影、

其他

市內各處組織多數講演隊、講演「喚起民衆自覺」及「宣傳王道眞精神」等、

宴會

外交部爲首先承認一週年紀念日、由謝總長代表政府於是日下午三時、在大和旅館納涼園舉行遊園大會、各會、準備非常完善、屆時日滿各大官員、無不到場、衣冠楚楚、喜形於顏、誠空前勝會、在開會之時、由謝總長致詞與菱刈全權祝詞畢開宴、後舞台上之餘興開始、有日本藝妓表演『吳竹』滿日舞、次有艷香院妓女之大鼓書、再次爲速香班妓女八角鼓、新京會館日本舞女之跳舞、女雙簧、日本長曲等、六時許賓主盡歡而散、并預備月餅甚夥、於臨歸際、分贈來賓、藉恣表示日滿兩國關係之歡恰、有如秋月之圓滿無缺、

四匪綁走老財東 次晨破案
人票逃回三匪落網

大經路警察署管內、二緯路裕慶合糧棧財東王顯廷年六十二歲、住長春縣翁克鎭、乃鄉間著名糧戶、由家來京居住、已有十餘日之久、被匪得悉、於本月十二日晚六點二十分時有匪四名、前往叫門、說與王財東那是友、找他有事、將門詐開、二匪緊守大門、二匪闖入柜房、將王綁走、並未搶去財物、四名匪人帶票向西方逃走、該號見匪已出門遂向警署報告、得報後李警佐穆司法主任及尹刑事長帶刑事全部出動、前往搜索偵查、匪已遠颺、遂捕無着、彼時李警佐穆司法主任派尹刑事長帶刑事全員密佈驛事左近、極力偵緝、於次晨七時、胡匪派宋兆一來裕慶合送信、會索國幣五百圓贖票、經刑事盤問、該匪見事有變、向門外逃走、刑事啣尾後逐捕、追至西五馬路口將匪捕獲、帶署、途一小時被綁王顯廷由八里堡逃回、情因匪等將人票帶至八里堡、宿於野地、看王顯廷與柜上寫信要錢、派宋兆一當夜進城送信、不料後三匪睡着、該王顯廷見匪酣睡、乘機逃回、於早八點三十分抵柜、該三匪睡醒、見人票逃走、遂一同進城、尋找宋匪、不料被捕、宋匪報字奉軍好、供稱與曹鴻信同居、住東三道街毛家店內、尚有一匪名袁桂新前會在鐵道守備隊充當排長、於去年七月帶領本排士兵叛出、屢經軍警追擊、部下四散、現與曹鴻信、宋兆一、冷祥同夥、該袁冷二匪、住所無定、得悉後警佐李智全、司法主任穆成隆刑事長尹桂山帶刑事張華臧等急赴東三道街毛家店、將匪人曹鴻信捕獲帶署、供出自來德手槍兩支、子彈九十粒、匿於四道街王姓家中、當即前往搜出、未幾袁桂新在平康里飯館內吃飯之際、亦被司法科刑事捕獲、由腰搜出八音手槍一支、只冷姓胡匪、聞信遠颺、尚未落網云、

參觀農事試驗場
實部同人遠足公主嶺

時値「霜葉紅於二月花」天高氣爽初秋之佳景、公私之餘正宜遠足之際、以暢襟懷、實業部同仁假上禮拜日（九月十日）由總長司長各部員及眷屬等百餘人、於早八時許專車赴公主嶺旅行、於九時五十分至公主站、下車首到農事試驗場、當由該場主任指導參觀該場之標本作物畜產及一切其他設備、次至場南之草坪內觀演馬舞、車站食堂備成吉思汗鍋、羊肉鮮肥、美味適口、部員無不爭先恐後相率奪食、張總長並分贈點鮮鯉等、每人各一份、至午後一時始飯罷、各司又作野球比賽後、各人自由赴市內公園等處遊覽、至五時許始返乘專車返京云、

又一起搶案

本埠南關頭道街門牌九十號住戶韓朋祿宅、於十四日上午十時半、突來胡匪三名、一人持自來得手槍、二人徒手、搶去金銀手鐲兩付、常懷南關警察署刑事金克成等趕到、捕獲王忠一名、餘匪皆遠颺無踪、現在嚴密偵緝中云、

社聯會請撥會址
五義慈善會舊址可敷用

新京特別市社會事業聯合會自奉民政部部令組織以來、迄今已經半載、因無適宜會址、暫時附設於新京特別市公署社會科內辦理一切、惟現在會務日繁、如仍無相當會址、不特進行會務極感困難、且於市署方面亦多不便、現查大經路西日升街有已沒收之五義慈善會舊址一處、堪敷該會之用、已於本月十五日、懇請市公署轉呈民政部核准撥用云、

一輛、忽將馬車撞壞、當將馬車上之三婦人跌倒地上、一名重傷、昏迷不醒、立經抬至濟用醫院急救性命頗危險、汽車司機人及馬車夫、當由該管警士帶署偵訊、

民政部日系官吏關川正雄、於十二日夜飲酒致醉、在日本橋通千草日本料理店門前、打毀該店窗戶玻璃、并毆打店人、當被日警署察士帶署審訊、聞拘留一夜、十三日晨始釋放云、

市內瑣訊

新京體育協會支部、爲預備參加全國運動會、於十三日午間十二時半、假市署招集各官署藍球、排球隊員、開會討論球隊之組織及練習方法等事云、

十三日晚八時許、本京日本橋通廣場北、由南來營業汽車

十四日晚十一時城內北大街惠華銀行門前某警士、因馬車速度過急致傷行人互起糾紛、該警上前彈壓、不追事理過人舉手便打誤中闖禍某人、此人氣憤、與該警士理論、不料警禍之馬車夫、見有勢可乘、即馬上加鞭、溜之乎也、及警士返身已杳無踪影、圍觀衆人無不失笑云、

討論懸案宜速組小委員
新京社聯函大連社協
滿方委員已派定

滿日社會事業大會、曾於本年七月七八兩日、假新京特別市公署召開全體大會、業誌本報、惟滿日雙方提出討論事項甚繁、如滿日社會事業之提携方法、社會事業推廣暨及之策動、社會事業家對於改善社會教化之工作、俾發展社會事業應養成社會事業家、嗎啡等患者根本救濟問題、滿日大會應設東亞社會事業聯盟等案、但其中未能於當時議決者甚多、只決定由滿日雙方會長酌派代表五人或七人組織小委員會、以審議未決各案、茲滿方已由新京特別市社會事業聯合會會長指定七人、函知日方大連滿洲社會事業協會、並函詢會議地址、日期、及該會出席委員名單、即日函覆、以便早已進行、聞該函已於本月十五日向大連發出、茲錄滿方小委員會委員名單於左

新京市公署行政處長社會事業聯合會會長 董鴞
新京濟濟慈善會會長社會事業聯合會副會長 彭德恒
民政部地方司社會科長社會事業聯合會副會長 王純古
新京市公署社會科長社會事業聯合會常務理事 王傅岩
新京紅卍字會會長社會事業聯合會理事 蕭立廣
地方司社會科股長社會事業聯合會理事 川口守一
新京頭道溝商會坐辦社會事業聯合會理事 孫德鄰
以上社會事業聯合會均指新京特別市而言、

附屬地小賣所兩家已開幕

本市附屬地阿片專賣支局成立以來、經積極籌備、業已指定小賣所七家一節已誌本刊、現天源棧及和成永兩家業於本月十二日開市、天源棧經理爲馬仲三地址在富士町二丁目十一番地、和成永經理爲張丙衡地點東五條通四條通四番地、其餘五家一俟房屋修理完竣、約在一星期內即可開市云、

飛賊發現後
大華錶店失竊三千餘元

最近市內屢現飛賊、曾到天興合洋服店并聯沼商店意圖行竊未果等情、曾誌上回本刊、不意十四日上午二時許商埠五馬路海南大華鐘表店、竟遭賽盜光顧對大門之貨櫃內所有金銀元手錶懷表百七十餘件、價値三千餘元、盡付流水、聞該賊係由前門撥開門上之探空小門、將大門內之鐵鑼撬開、入室打破貨櫃玻璃一塊、膽量之大決非通常小竊可比、臨去將門仍閉好、該店夥次日晨起方發覺、現報告滿日各特務機關、嚴在偵緝中、恐難破獲云、又訊三馬路辰光照相館亦於日前十日失去金錶等物、報案偵查迄今仍無線索云、

普化佛教將設黑省分會

新京五台山向善普化佛教會、自成立以來、該會理事長孫瀛洲等、辦理會務不遺餘力、成績斐然可觀、茲聞該會爲擴大會務起見、特派慈善股主任趙子玉前往黑龍江省克山縣籌設分會、藉以推廣慈善事業并聞會址已決定設於齊克路泰安鎭云、

全市社會事業團體調查

據新京特別市社會事業聯合會調查本市各種社會事業團體、除該會本身之外、計尙有十三處之多、調查中分項至詳、一目可了然市內社會事業團體現況之一班、茲照錄該調查內容於次以饗讀者、 編者

名稱	主辦人	宗旨	組織	經費來源	成立年月	所在地	現辦事業
新京特別市社會事業聯合會	金璧東	統制市內社會事業團體發達	正副會長理事監事評議員等	會員合金及捐款、	大同二年七月一日	二馬路市公署院內	
新京特別市貧民救濟工廠	張豫亦	收容遊民嗎啡人等	廠長雇員	新京特別市公署撥給	民國四年三月	東三馬路英國警院東	供給收容人衣食住
新京特別市宿泊所	呂同慶	經濟保護社會施設	所長備員	市公署按月撥給	大同一年九月	東四馬路	
長春縣救濟院	朱萬鵬	教養殘廢遊民嗎啡事	分爲四股	由縣公署籌撥	民國十六年五月	西門外大佛寺	供給收容人衣食住
新京世界紅卍字會	曹樹棠	潛然修養救濟災患	分爲六部辦事皆係	各會員分捐外募士	民國十六年六月	西三道街	設小學施棺舍設粥
新京五台山向善會	曹潤溪	救濟賑災實行慈善事業公益	隨意助捐分四股辦事皆係義務	各會員分擔并善士	民國二十一年一月	大經路	施捨棉衣貧民學校施捨木棺
化佛教會崇德慈善會	彭德修	救正世道拯救貧民	分四股辦事皆係義務職	隨意助捐善士助捐及會員分擔	民國八年九月	文教部西胡同	施捨木棺藥棉衣救藥等
新京萬國道德會	穆貫衡	提倡道德改善家庭救正人心	正副會長設六科辦事義務職	會員分担	大同二年二月	魁星街	生活救濟家庭研究所平民女子學校
京師佛教會	孫鏡午	研究佛學宏揚正法	分爲六部辦事	全體會員擔負	大同二年	護國般若寺	
滿洲國民衆生計會	林鶴皋	研究民衆生計救濟貧苦	會長理事以下設六科辦事	補助金會費及捐募	大同二年	北大街	
世界大同佛教會	一先	宏宣佛化匡救人心	分爲二部七組辦事	會員分担	大同二年	魁星街	
新京全國理善勸戒煙酒總會	韓儒珍	勸戒煙酒袪除痼習	主腦會員分担事務	會員分担	民國〇年	東三馬路	施粥本年冬季
滿蒙協進會新京分會	廖輪	團結滿蒙民族救濟生計	設置四股義務職辦事	由總會按月支領	大同二年	東三道街	
仁慈堂	蘇斗失	修道辦理社會救濟	天主堂組織	法國政府担負	民國五年一月	西三道街	收養兒孩老及救濟病者等

第十一回水災賑濟彩票中彩號碼

茲將中彩號碼列下自大同二年九月二十二日起在各地代賣所（限得彩金未滿參百圓者）及滿洲中央銀行各地總分支行（限得彩金在參百圓以上者）憑彩票兌付得彩金（甲乙兩組號數相同）大同二年九月十六日

滿洲國財政部

頭彩 壹萬圓 (1) 45·084

三彩 壹千圓 (1) 48·364

附彩 得頭彩號數之前後號數 參百圓 (2) 45083 45085

附彩 得三彩號數之前後號數 伍拾圓 (2) 48363 48365

二彩 參千圓 (1) 17·527

四彩 伍百圓 (2) 752 19.892

附彩 得二彩號數之前後號數 壹百圓 (2) 17.526 17.528

五彩 壹百圓 (8) 1.80[illegible] 11.86[illegible] 15[illegible] 19.717 35.286 36.224 41.937 45.236

六彩 三十圓 (25) 2.409 3.178 8.343 8.431 9.857 9.986 17.715 19.628 21.173 23.332 24.378 24.862 29.587 31.507 33.693 34.413 38.895 39.000 40.800 41.956 45.806 46.058 47.941 49.173 49.372

七彩 拾圓 (80) 357 1.341 1.450 2.039 2.393 2.697 4.479 4.747 5.142 6.342 6.949 8.187 8.236 8.756 8.95[illegible] 10.094 10.675 10.788 10.927 11.408 12.754 14.321 15.090 15.112 15.138 16.121 16.528 17.251 17.338 17.468 18.852 18.881 20.669 21.074 21.283 21.759 21.985 23.600 26.029 26.086 26.530 27.262 27.420 27.547 28.127 28.408 28.631 28.940 29.021 29.650 29.809 30.726 30.773 31.648 32.923 32.961 33.456 34.623 34.670 35.518 36.038 36.901 37.979 38.163 39.093 39.191 39.805 40.138 40.652 40.851 41.841 41.914 42.661 43.102 43.311 44.264 44.274 44.646 46.232 48.710

八彩 五圓 (500) 3 123 183 379 796 811 889 996 1.063 1.069 1.087 1.156 1.199 1.216 1.490 1.493 1.617 2.167 2.219 2.294 2.313 2.390 2.400 2.458 2.612 2.666 2.739 2.761 2.907 3.088 3.092 3.284 3.360 3.373 3.530 3.890 3.941 4.032 4.047 4.153 4.384 4.506 4.507 4.629 4.957 4.972 5.016 5.246 5.366 5.547 5.569 5.863 5.870 5.900 5.904 6.203 6.356 6.416 6.555 6.646 6.666 6.729 6.749 6.792 6.987 7.001 7.220 7.256 7.265 7.275 7.359 7.400 7.510 7.546 7.584 7.588 7.596 7.643 7.669 7.893 7.948 7.995 8.013 8.119 8.123 8.276 8.294 8.377 8.377 8.394 8.647 8.657 8.733 8.822 8.832 9.185 9.195 9.321 9.334 9.414 9.465 9.561 9.886 9.925 10.023 10.049 10.081 10.215 10.404 10.419 10.448 10.645 11.017 11.062 11.065 11.136 11.433 11.547 11.644 11.653 11.736 11.797 11.830 11.866 12.123 12.296 12.459 12.529 12.546 12.706 12.932 12.959 13.157 13.192 13.414 13.410 13.463 13.511 13.536 13.829 13.928 14.060 14.170 14.341 14.557 14.724 15.296 15.468 15.520 15.589 15.941 16.134 16.325 16.330 16.337 16.424 16.429 16.479 16.611 16.710 16.776 16.739 16.748 16.820 16.835 16.888 16.914 17.170 17.312 17.342 17.431 17.494 17.546 17.565 17.651 17.965 17.966 17.971 18.005 18.228 18.238 18.286 18.300 18.449 18.484 18.505 18.506 18.518 18.749 18.855 18.885 18.903 19.081 19.110 19.195 19.221 19.528 19.366 19.411 19.778 20.180 20.218 20.307 20.339 20.473 20.681 20.709 20.921 20.941 20.955 21.045 21.072 21.122 21.164 21.198 21.277 21.315 21.333 21.600 21.714 21.765 21.793 21.914 21.958 21.965 22.287 22.395 22.487 22.599 22.777 23.330 23.405 23.585 23.773 23.948 23.984 24.059 24.188 24.223 24.300 24.364 24.409 24.553 24.877 25.137 25.143 25.368 25.410 25.443 25.580 25.670 25.749 25.779 25.806 25.824 25.850 25.901 26.069 26.110 26.236 26.300 26.438 26.485 26.571 26.801 26.964 26.985 27.000 27.028 27.159 27.173 27.224 27.235 27.435 27.539 27.627 27.809 27.959 28.018 28.161 28.634 28.884 29.022 29.035 29.098 29.105 29.172 29.271 29.414 29.474 29.582 29.584 29.595 29.608 29.710 29.743 29.775 29.877 29.984 29.998 30.015 30.032 30.119 30.134 30.160 30.227 30.429 30.430 30.583 30.595 30.617 30.838 30.993 31.146 31.227 31.318 31.462 31.510 31.848 31.856 32.155 32.320 32.416 32.569 32.620 32.658 32.806 32.992 33.230 33.270 33.306 33.511 33.604 33.637 33.699 33.795 33.842 33.909 34.100 34.125 34.159 34.163 34.279 34.528 34.672 34.728 34.732 35.201 35.426 35.493 35.986 36.036 36.106 36.149 36.559 36.571 36.641 36.696 37.036 37.083 37.133 37.139 37.276 37.330 37.360 37.371 37.392 37.451 37.504 37.719 37.732 37.826 37.875 37.992 38.085 38.188 38.321 38.333 38.357 38.437 38.449 38.936 39.020 39.052 39.243 39.384 39.549 39.840 39.936 39.963 40.009 40.056 40.083 40.169 40.263 40.281 40.507 40.557 40.569 40.663 40.734 40.938 40.956 41.125 41.172 41.218 41.250 41.291 41.293 41.380 41.492 41.494 41.515 41.574 41.614 41.628 41.833 42.077 42.158 42.174 42.329 42.570 42.639 42.643 42.705 42.805 42.862 42.983 43.023 43.095 43.161 43.255 43.707 43.870 43.927 44.108 44.310 44.355 44.368 44.404 44.471 44.489 44.627 44.745 44.815 44.906 44.962 45.018 45.090 45.095 45.133 45.140 45.188 45.265 45.205 45.460 45.562 45.608 45.741 45.780 45.874 46.028 46.084 46.286 46.374 46.508 46.607 46.759 46.775 46.789 47.027 47.179 47.273 47.405 47.428 47.732 47.789 47.859 48.061 48.069 48.124 48.305 48.368 48.409 48.429 48.533 48.582 48.646 48.762 48.809 49.100 49.192 49.240 49.341 49.392 49.408 49.456 49.458 49.855 49.964

末彩 壹圓 (4.999) 與頭彩末字相同者 4 字